

りんごの里の手づくり情報誌 - 広報いたやなぎ

Itayanagi 1

2022.JAN

Vol.736

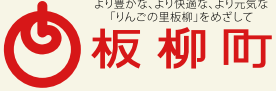

より豊かな、より快適な、より元気な
「りんごの里板柳」をめざして

板柳町

〒038-3692 青森県北津軽郡板柳町板柳字土井239-3 TEL.0172-73-2111 / FAX.0172-73-2120 <https://www.town.itayanagi.aomori.jp> E-mail: ita-koho@town.itayanagi.aomori.jp

●発行/板柳町役場 ●編集/企画財政課企画調整係 ●印刷/有限会社新和印刷



「はい、取った!」

お正月遊びを満喫するあぶりん

■主な内容

- ・年頭のごあいさつ
- ・新年の抱負
- ・議会第8回定例会

より豊かな、より快適な、より元気な 「りんごの里板柳」をめざして！

年頭のご挨拶

新年明けましておめでとうございませう。

町民の皆さまにおかれましては、新春を健やかに迎えのことうお慶び申し上げます。

旧年中は、町政に対しまして、温かいご支援とご協力をいただき、心より厚く御礼申し上げます。

本年も、町民の幸せと町発展のため、より良いまちづくりを誠心誠意取り組んでまいりますので、何卒よろしくお願ひ申し上げます。

さて、昨年を振り返ってみますと、二年続きの新型コロナウイルス感染症の感染拡大により、町民生活や地域経済に大きな影響を受けた一年でした。

そうした中、新型コロナウイルスワクチン接種が始まり、当町では医療従事者・高齢者から順次ワクチン接種を進め、対象者の約九割の方が二回目の接種を完了することができました。

改めて、町民の皆さまのご理解とご協力に感謝申し上げますとともに、新型コロナウイルス感染症の最前線でご尽力をいただいている医療関係者の皆さまに、深く敬意と感謝の意を表します。引き続き、三回目のワクチン

接種に向けて、万全の体制で進めてまいります。今後とも、町民の健康と暮らしを守るため、町民の皆さまに寄り添いながら感染拡大防止と社会経済活動の両立に全力で取り組んでまいりますので、皆さまのご理解とご協力をお願いいたします。

昨年は、りんごにおいては春先の凍霜害や夏場の高温などの影響で品薄、小玉傾向となり生産量が前年を下回ったものの、販売面では好調に推移しております。

一方、米においては作況指数が県全体で一〇二の「やや良」でありましたが、コロナ禍で外食需要が落ち込み、令和三年産米の概算金は二年連続で過去最大の引き下げとなりました。

これを受け、町では国、県に対し米価下落対策を要望したほか、町独自の農家支援策として、つがるロマンとまっしぐらの主食用米生産農家に十アールあたり五、三〇〇円の支援金の給付を行います。

また、昨年一月には、新型コロナウイルス感染症の影響により延期されていた、町制施行一〇〇周年・町村合併六十五周年記念式典が、三村県知事をはじめ

め、多数のご出席のもと盛大に開催できましたことに、改めて厚くお礼申し上げます。

お陰様をもちまして、町民の皆さまとともに大きな節目を祝い、新たな未来へ向かって確かな一歩を踏み出すことができました。これを機に、先人が築き上げてきた素晴らしい板柳町を未来につなぐため、今後とも町政運営に全力で取り組む決意を新たにしたいと考えております。

また、板柳町の未来を切り拓く新たなまちづくりの指針となる「第六次板柳町長期振興計画」を策定しました。

本計画の策定にあたり、ご尽力いただきました、板柳町振興計画審議会の皆さまをはじめ、計画策定専門委員の皆さま、そして町民ワークショップおよび町民アンケート調査において貴重なご意見、ご提案をいただきました多くの皆さまに心から感謝申し上げます。

この計画は、町の最上位計画に位置づけられ、町政運営の根幹をなす計画となっており、板柳町の未来を見据えた新たなまちづくりに活かしてまいります。さらに、町制施行一〇〇周年





板柳町議会議長
佐藤 洋治



板柳町長
成田 誠

の記念事業として、新たな町史編さん事業に着手いたしました。現行の板柳町誌は、昭和五十二年に刊行されて以来四十五年が経過していることから、新たな歴史、文化を次代に伝えていく必要があります。町史完成まで数年かかる見込みであります。編さんにあたっては板柳町町史編さん委員会が中心となつて作業を進めており、未来にたぐ大事業として委員の皆さまのご協力をお願いいたします。また、子育て支援をさらに充実させました。

これまで、学童保育の時間延長など、さまざまな子育て支援に取り組んできましたが、昨年からは中学生までの子ども医療費の無料化を高校生まで拡充しました。また、出生祝金については、第一子から一律十万円を支給することで、子育て世帯の経済的負担の軽減を図り、安心して子育てができる環境づくりに努めております。

さらに、将来を担う子どもたちがより安全で快適に学べる統合小学校の整備を進めております。近年の少子化に伴い、当町でも児童数の減少により、複式学級が生じたほか、部活動にも影響を及ぼしており、また施設の老朽化も進んでおります。

こうした状況の中、昨年四月にアンケート調査を実施しており、教育委員会では保護者や町民の皆さまから寄せられたご意見を尊重し、四校ある小学校を一校に統合、板柳中学校敷地内に新校舎を建設し、小中連携を図ることを基本方針として定めております。

教育委員会では、第三者的な立場で小学校統合に必要な調査審議を行うため、教育長の諮問機関として「板柳町立小学校統合整備審議会」を設置しました。今後とも、子どもたちや地域に愛され、誇れる統合小学校をめざし、より良い教育環境の整備を進めてまいります。

昨年三月には、施設の老朽化により新消防庁舎が完成しました。新消防庁舎は、消防の広域化に対応し、国道三三九号バイパス沿いに移転新築したことにより、災害時においてより迅速に多方面への出動が可能となり、当町の消防防災拠点としての機能が一段と高まるものと確信しております。

今後とも、町民の皆さまが安全で安心して暮らせる町をめざし、災害に強いまちづくりを推進してまいります。

十二月には、沿川第一、第二小学校が統合し創立した板柳東

小学校が二十周年を迎え、節目を祝う記念式典が行われました。さらに、昨年は板柳町在住の女子高校生の成長を描いた越谷オサム氏の小説『いとみち』が映画化され、全国公開となりました。

町では、町内のロケ地めぐり動画の制作や、いとみちコラボ商品の開発で応援し、映画『いとみち』をとおして、町の魅力を全国に発信しております。

本年においても、子どもや若者が夢と希望を持てる町、そしてお年寄りや町民が安心して暮らせる町づくりに向けて、町民の誰もが「板柳に住んで良かった」と実感していただけるよう、「より豊かな、より快適な、より元気なりんごの里板柳」をめざし、全力で町政に取り組んでまいります。

どうか町民の皆さまには、より一層のご理解とご協力を賜りますようお願い申し上げます。

結びに、新型コロナウイルス感染症が一日も早く終息し、本年が町民の皆さまにとりまして、幸多い年となりますよう、心からお祈り申し上げ、新年のごあいさつといたします。

二〇二三年 元旦

板柳町長 成田 誠

寅二〇二二年 新年の抱負

寅(とら)年生まれの皆さんに新年の抱負を聞きました

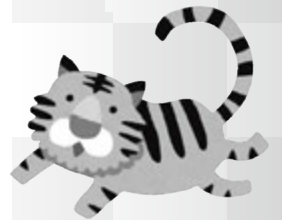

平成22年生まれ



板柳北小学校 5年生
佐藤 美咲さん (常盤町)

高学年として、低学年のお手本になれるように心がけたい。また、クラブ活動では他学年と協力して力いっぱい取り組みたい。
修学旅行をみんなで楽しんで、大満足できたらいいな。

平成22年生まれ



小阿弥小学校 5年生
小枝 颯冴くん (大俵)

新1年生にわからないことを優しく教えてあげる、下級生の目標となれるような6年生を目指したい。
新型コロナウイルスが落ち着いたら、修学旅行に行きたい!

昭和25年生まれ



夫婦で寅年生まれ
佐川 克己さん、史子さん (表町)

- デジタル化に負けず、プログラミングに挑戦したい。健康維持・体力アップし、またスキーを滑る!(克己さん)
- もう70代ですが、“まだ70代”という気持ちで、たくさんおしゃべりして健康にも気をつけ、楽しく過ごしたい。(史子さん)

昭和37年・昭和61年生まれ

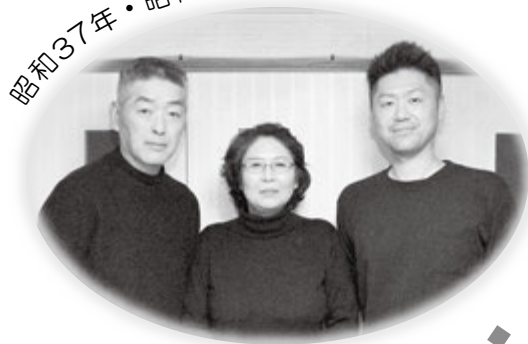

親子で寅年生まれ 写真左から
福士 裕悦さん、あけみさん、耕平さん (三千石)

- 健康を維持し、今年も元気にりんごをつくる!(裕悦さん)
- 家族と仲良く、平和に暮らせますように。(あけみさん)
- 両親の後を継いで就農するので、たくさん勉強しながら頑張っていきたい。(耕平さん)

■有料広告

迎春 渡部胃腸科内科

内科・小児科・呼吸器内科
循環器内科・消化器内科
院長 渡部 司

板柳町大字福野田字美田 72-13
電話番号 0172 (73) 2217(代)

送迎バス

月・水・金 午前 五林平、牡丹森、柏木、狐森
火・木・土 午後 五幾形、野中、小幡 方面

火・木・土 午前 深味、大俵、高増、夕顔閑
月・水・金 午後 常海橋、館野越 方面

診療時間

月曜日～金曜日 午前8時～午後7時
土曜日 午前8時～午後5時
日曜、祝日は午前中診療しております。

診療の予約も受付しております。

携帯・一般電話から当院へ直接電話して受付する方法
渡部胃腸科内科 0172-73-2217

パソコン・携帯WEB受付方法

予約専用 WEB ページ
<http://watanobe.atat.jp/>
専用 URL が右記 QR コードからアクセス!



携帯・一般電話での受付方法

予約専用電話番号 18603-3599-6838

※ 内視鏡検査、超音波検査、健康診断も行なっております。また、送迎バスも運行しておりますのでご利用下さい。詳しくは当院へお気軽にお問い合わせ下さい。

議会 第8回定例会



板柳町議会第8回定例会が12月3日から7日間の日程で行われ、議案18件が原案のとおり承認・可決されました。

議決された主な議案

■専決処分の承認2件

▽令和3年11月30日に専決処分した「板柳町特別職の職員の給与に関する条例の一部を改正する条例」の承認

▽令和3年11月30日に専決処分した「板柳町職員の給与に関する条例の一部を改正する条例」の承認

■計画の策定1件

▽「板柳町過疎地域持続的発展計画」の策定

■条例の制定2件

▽「板柳町産業振興促進区域における固定資産税の特別措置に関する条例」の制定 ほか

■条例の一部改正3件

▽「板柳町職員の特殊勤務手当に関する条例」の一部改正 ほか

■令和3年度補正予算9件

▽一般会計補正予算〔第4号〕（米価下落対策次期作支援金給付事業費5,082万7千円、新型コロナ

ナウイルスワクチン接種業務医療従事者慰労金支給事業費710万円、小中学校サーマルカメラ購入事業費269万8千円、保育施設サーマルカメラ購入助成事業費200万円の増額など、歳入歳出ともに1億6,980万2千円を増額し、予算総額を70億6,895万3千円とするもの)

▽国民健康保険板柳中央病院事業会計補正予算〔第2号〕（新型コロナ検査装置導入事業費123万4千円を増額。資本金収入は1,002万7千円減額し、予算総額を1億9,947万4千円に、資本金支出は124万7千円増額し、予算総額を2億7,245万9千円とするもの)

▽一般会計補正予算〔第5号〕（子育て世帯臨時特別給付金事業費8,435万円の増額など、歳入歳出ともに8,487万8千円を増額し、予算総額を71億5,383万1千円とするもの） ほか

■議員発議1件

▽「板柳町議会議員期末手当支給条例」の一部改正について



板柳町地域ブランド認定商品紹介 -No.2-

町地域ブランド認定協議会では、地域に昔から根付いているものの町外の認知度が低い加工品や工芸品等を後押しするため、町地域ブランド「板柳の太鼓判」として9事業者16商品を認定しました。このコーナーでは、認定商品の魅力と生産者の皆さんを毎月紹介します。

【問い合わせ先】町地域ブランド認定協議会（事務局：町商工会） ☎73-3254



味付けホルモン

板柳の“ソウルフード”といえばモツ、焼肉ホルモン！

味の決め手となる自家製のタレは手作りで、野菜のうまみを利用した自慢の商品です。長期保存には冷凍も可能です。

販売先

- ・大昇ホルモン ☎73-2373
- ・いとく板柳店 ☎73-3200

生産者のコメント

大昇ホルモン（☎73-2373）

創業から約40年。これからもみなさんに愛されるホルモンをお届けできるように、昔ながらの手作りで親から授かったこの味を守り続けていきますので、今後ともよろしくお願いいたします。





このコーナーでは、健康における“食”の大切さについて隔月でお伝えします。

食育だより

Vol.17

「低栄養」を予防しよう!



板柳町マスコット
キャラクター
「あぶりん」

「低栄養」とは、健康的に生きるために必要な栄養素、特にエネルギーとたんぱく質が不足している状態をいいます。低栄養になると免疫力が低下し、感染症などにかかりやすくなります。また、軽い病気でも回復に時間がかかってしまいます。特に高齢者は、食欲の減退や食事量の減少で低栄養になりがちです。1日3食のバランスの良い食事を心がけ、たんぱく質をしっかりとりましょう!

低栄養を予防

- 動物性たんぱく質を十分にとりましょう
- 1日1～2品は油脂類を使った料理を
- 噛む力を維持しましょう
- こまめに水分補給を
- 食欲がない時はおかず優先で



転倒予防

- カルシウムを効率良くとれる牛乳や乳製品をとりましょう
- 楽しみながら歩く習慣を



低栄養の目安

- BMI 18.5 未満
- 6カ月で2～3kgの体重減少
- 血清アルブミン値 3.5g/dL以下 など



♪高野豆腐 × 牛乳 × チーズでたんぱく質・カルシウムアップ♪

提供：一般財団法人 日本食生活協会

高野豆腐のグラタン



材料 (2人分)

- 高野豆腐 (乾燥) ……50グラム
- ブロッコリー ……50グラム
- しめじ …… 1/2 株 (50グラム)
- 玉ねぎ …… 1/4 個 (50グラム)
- 牛乳 ……350ミリリットル
- バター ……小さじ1
- 顆粒コンソメ ……小さじ1/2
- 片栗粉 ……小さじ1 (同量の水で溶く)
- ピザ用チーズ ……30グラム

1人分の栄養量

- エネルギー 328キロカロリー
- たんぱく質 24.5グラム
- 脂質 21.5グラム
- カルシウム 470ミリグラム
- 食塩相当量 1.3グラム

作り方

- ① バットに高野豆腐を並べて、牛乳 200 ミリリットルを入れて戻し、一口大に切ります。ブロッコリーは小房に分け、熱湯で3分ほど茹でます。しめじは石づきを切り小房に分けます。玉ねぎは薄切りにします。
- ② フライパンにバターを入れ弱火で熱し、玉ねぎとしめじを入れて炒めます。
- ③ 高野豆腐、残りの牛乳、顆粒コンソメを入れ、ふたをして5分煮ます。
- ④ 火を止め、水溶き片栗粉を加えてとろみをつけます。ブロッコリーを加えて混ぜ、グラタン皿に等分に入れます。
- ⑤ チーズをかけ、オーブントースターに入れて5～6分焼いたら完成!



協力：板柳町食生活改善推進員会

【問い合わせ先】健康推進課 健康推進係 ☎73-2111

■有料広告



謹賀新年

本年もよろしくお願ひ申し上げます



(株)津軽りんご市場

取締役会長 石戸谷 繁 代表取締役社長 大中 徹

〒038-3684 青森県北津軽郡板柳町大字三千石字二湯 21-3
TEL 0172 (72) 1211 FAX 0172 (72) 1229



＊ ＊ 『絵本の中のお菓子づくり』開催！ ＊ ＊

10月31日、町ふるさとセンター「工芸館」において「絵本の中のお菓子づくり」が開催されました。この企画は当初9月上旬に開催予定でしたが、新型コロナウイルス感染予防のため延期していました。この日は5組の親子が参加し、絵本の読み聞かせやクッキー作りを楽しみました。

絵本は「JPIC読書アドバイザー」の高嶋敬子さんの読み聞かせで、子どもたちはクッキーなどが出てくる絵本に興味津々に見入っていました。読み聞かせ後はいよいよクッキー作り。色々な型抜きを使い、可愛いクッキーができました。焼き上がると香ばしいクッキーの香りに包まれ、子どもたちは大事そうに袋に詰めたり、早速食べて満足している様子も見られました。

親子で絵本を見たり、協力してクッキーを作ったり、親子で色々な経験をし、楽しい時間となったようです。



【クッキーを持って記念撮影】



【絵本っておもしろい！】



【色々なかたちでたのしい】



【クッキー、おいしくできたかな…】

★★ 図書館今月のオススメ本 ★★



舞風のごとく

著：あさのあつこ

小舞六万石が大火に見舞われ、山河豊かで災害も少ない土地で、城下の半分に迫る町が焼け落ち、人々は混乱に陥った。さらに藩政の主導権を巡る政争も巻き起こり…少年剣士たちの青春時代小説。



ドキュメント

著：湊かなえ

町田圭祐は中学時代の怪我で陸上の夢を諦め、高校では放送部に入るも葛藤していた。全国大会を目指して、ドローンを使用したドキュメント作品の撮影をはじめたが、その動画に思わぬ人物が…。



鬼滅の刃ノベライズ ～おそわれた刀鍛冶の里編～

原作・絵：吾峠呼世晴
著：松田 朱夏

鬼になった妹・禰豆子を救い、家族の仇討ちをするために鬼殺隊に入った炭治郎。炭治郎たちは、百年ぶりに「上弦の鬼」を倒すことに成功する。恋柱・甘露寺蜜璃、霞柱・時透無一郎も活躍！

♡ えほんでえがお ♡



「3さいおめでとうブック」事業で絵本をプレゼントされた親子の皆さんにインタビュー
令和3年度贈呈絵本…おむすびころりん

なるみ りほ ゆいと
鳴海 莉歩さん、結斗くん（范子）

♡ 結斗くんの性格は？

優しくてちょっぴり恥ずかしがり屋

♡ 絵本はどうでしたか？

おむすびとおもちがおいしそうだった

♡ 好きな遊びは？

シャボン玉遊びと雪遊び

♡ 結斗くんの将来の夢は？

お医者さんになりたい！

※詳しくは、町教育委員会生涯学習課まで（町多目的ホール「あぷる」内） ☎72-1800

町政情報

農産物等放射性物質モニタリング調査結果

東日本大震災に端を発した、東京電力福島第一原子力発電所の放射能漏れ事故による農産物等への風評被害を一掃するため、町では今年も放射性物質モニタリング調査を実施しました。

【対象】りんご（晩生種） 【調査箇所】町内8箇所

【調査期間】10月～11月

【検査機関】(一財)青森県薬剤師会食と水の検査センター

【調査結果】11月18日～19日の調査結果において、放射性セシウム（Cs-134・Cs-137）は検出されませんでした。

◆モニタリング調査結果は町ホームページで確認できます。(https://www.town.itayanagi.aomori.jp/)

◆町独自の調査のほか、町内のりんご園地1箇所について、県のモニタリング調査の結果放射性セシウムは検出されませんでした。詳しくは、県ホームページ「県内の放射性物質調査の結果」をご確認ください。(https://www.pref.aomori.lg.jp/)

*町が実施したモニタリング調査による「放射能測定結果書」の原本証明を必要とする方はご連絡ください。

※詳しくは、産業振興課 農政係まで

☎73-2111（内線312）

入札参加資格審査申請を受け付けます

町発注建設工事、物品等の入札参加資格審査申請を受け付けます。令和4年度において、町が発注する土木、建築等建設工事および業務委託、物品等の入札に参加したい町内業者の方は、提出書類（国土交通省統一様式）を提出してください。

【受付期間】令和4年2月1日（火）～28日（月）

【有効期限】1年間

（令和4年4月1日～令和5年3月31日）

※詳しくは、地域整備課 地域整備係まで

☎73-2111（内線343）

寝たきり等で歯科医院に行けない町民の方へ
歯科衛生士が無料で個別相談に応じます

【申込締切】令和4年1月31日（月）

*新型コロナウイルス感染症の拡大状況により、変更になる場合があります。

※詳しくは、健康推進課 保健師まで

☎73-2111（内線185）



低所得の子育て世帯に対する子育て世帯生活支援特別給付金（ひとり親世帯以外分）のお知らせ

新型コロナウイルス感染症による影響で、厳しい状況にある低所得の子育て世帯に対し、給付金（児童1人当たり一律5万円）を支給します。

令和3年3月31日時点で町に住所があり、18歳未満の児童（障害児の場合、20歳未満）を養育する父母等で、令和3年度住民税が非課税の方や新型コロナウイルス感染症の影響を受けて家計が急変した方が対象です。要件に該当し給付を希望する方は、役場で申請してください。

*この給付金と「子育て世帯臨時特別給付金（高校生までの子ども一人10万円）」の両方に該当する場合は、両方の給付金を受け取ることができます。

【申請が必要な方】

一 令和3年度住民税（均等割）が非課税の方一

- ・令和3年1月2日以降に転入した方
- ・令和3年5月1日から令和4年2月28日までに生まれた児童を養育している方
- ・養育している18歳未満の児童の中に中学生以下の児童がいない方
- ・公務員

一 家計が急変した方一

- ・令和3年度住民税（均等割）が課税の方で、新型コロナウイルス感染症の影響により、収入が減少した方

【申請期限】令和4年2月28日（月）（ただし、令和4年3月分の児童手当もしくは特別児童扶養手当の認定または額の改定の認定の請求をした方などについては、令和4年3月15日（火）まで）

*詳細は、町ホームページをご覧ください。

※詳しくは、介護福祉課 福祉係まで ☎73-2111（内線111・114）

■有料広告



家族葬ホール

いのり

板柳博報社

このたび、新たに家族葬ホールをオープンしました。故人様とごゆっくりお過ごし頂けるお部屋を2室ご用意しております。

所在地 板柳町大字板柳字土井312（仲町）
（株）板柳家具センター跡地

お問い合わせは、板柳博報社まで ☎0172-73-5909

令和2年国勢調査 人口等基本集計結果が公表されました

令和2年国勢調査にご協力いただきありがとうございました。令和2年10月1日現在で実施された国勢調査の人口等基本集計結果が、総務省統計局から公表されましたのでお知らせします。

【令和2年国勢調査結果（令和2年10月1日現在）】

板柳町	令和2年	平成27年	増減数	増減率
世帯数	4,476世帯	4,680世帯	-204世帯	-4.36%
総人口	12,700人	13,935人	-1,235人	-8.86%
人口 (男)	5,806人	6,347人	-541人	-8.52%
人口 (女)	6,894人	7,588人	-694人	-9.15%

※その他詳しい集計結果については、総務省統計局ホームページ (<https://www.stat.go.jp/>) をご覧ください。

一人で悩んでいませんか？ 自立に向けた相談窓口のご案内

中南地域総合相談窓口では、生活の中で抱えている困りごとや心配ごとをお持ちの方々への相談支援を行っています。あなたの暮らしが安心した毎日になるまで、一緒に解決の糸口を探します。

一 中南地域総合相談窓口一

【対象地域】板柳町、藤崎町、

大鱈町、田舎館村、西目屋村



【場所】藤崎老人福祉センター内（藤崎町西豊田1-3）

【電話】☎88-8637 【FAX】 88-6899

*スマホからでも相談無料・通話料無料

☎0800-800-7114（青森県社会福祉協議会）

西北五視力障害者福祉会 会員募集

当会は、西北五地域の視覚障害者が集い、互助、親睦、厚生と福祉の増進を目的に活動している団体です。主な事業は、福祉大会、研修旅行、親睦会などを行っています。情報を交換して幸せな日々を送りましょう。ご参加お待ちしております。

【問い合わせ先】西北五視力障害者福祉会

☎0173-34-6209

五所川原税務署からのお知らせ 国税電子申告・納税システム（e-Tax）をご利用ください

税務署では、スマホなどによる電子申告（e-Tax）を推進しています。スマホを利用した e-Tax 申告の流れは次のとおりです。

- ① 国税庁ホームページの「確定申告書等作成コーナー」にアクセス
- ② ①か②のいずれかを選択
 - ① マイナンバーカード方式…「マイナポータルアプリ」をインストールし、マイナンバーカードをスマホで読み取り
 - ② ID・パスワード方式…税務署が発行した「ID・パスワード方式の届出完了通知」をお持ちの方は、ID（利用者識別番号）とパスワード（暗証番号）を入力
- ③ 収入や控除金額などを入力（源泉徴収票を撮影すれば内容を自動入力できるようになりました）
- ④ e-Tax で送信



※詳細は、国税庁ホームページ (<https://www.nta.go.jp/>) をご覧ください。

新型コロナウイルス感染症の感染防止になりまし、また、自宅等でいつでも申告ができますので、スマホを利用した e-Tax 申告をぜひご利用ください。

税務署では、申告書作成会場を次のとおり開設します。

【開設場所】五所川原税務署 2階

【開設期間】令和4年2月16日(水)～3月15日(火)

※土日・祝日を除く

【開設時間】9:00～17:00（受付は16:00まで）

※ 申告書作成会場の混雑緩和のため、会場への入場には「入場整理券」が必要です。

入場整理券は、会場当日配付しますが、LINEを通じたオンラインによる事前発行も可能です。なお、入場整理券の配付状況に応じて、後日の来場をお願いすることがあります。

【問い合わせ先】五所川原税務署

☎0173-34-3136（代表）

■有料広告

「広報いたやなぎ」をお届けします

月1回発行の「広報いたやなぎ」送付を希望する方は【氏名・住所】をお知らせください。

広報有料広告を募集しています

■詳しくは下記まで

企画財政課 企画調整係

〒038-3692 板柳町大字板柳字土井 239-3

電話 73-2111（内線223）、FAX 73-2120

メール ita-koho@town.itayanagi.aomori.jp

たけだ歯科医院

TAKEDA DENTAL CLINIC

歯科一般・小児歯科

口腔外科・矯正歯科

海童神社隣り

謹賀新年

本年も宜しくお願致します。

受付時間

月曜～金曜 午前9:00～午後12:30

午後2:30～午後5:30

土曜日 午前9:00～午後12:30

休診日 日曜・祝日

〒038-3662 板柳町大字板柳字土井 361-2
院長：武田 信洋 / 副院長：武田 仁美

お問合せ ☎ 0172-72-0404

いたやなぎの昔っこ



23

編：いたやなぎ昔っこの会

「いたやなぎ昔っこの会」が、ふるさとに伝わる昔っこをご紹介します。ぜひ、声に出して読んでみてください。

♪みんなで歌いましょう♪

「富士山」

あたまを雲の上に出し 四方の山を見おろして
かみなりさまを下に聞く 富士は日本一の山
青空高くそびえたち からだに雪の着物着て
かすみのすそを遠くひく 富士は日本一の山



かさ じ ぞう 「笠コ地蔵」

むがーし、むがーし、なんもかんも貧乏ダ(な) 爺さまど、婆さまどいであつたど。

「正月近くなつたバテ(けれど)、餅つぐ米もネ(ない)し、どうすべなー」ってしゃべってらケヤ、夏に刈っておいだ菅草見つけだど。

「若エ時オベダ(覚えた)菅笠でも作ってみるべ」って、婆さまど二人で、何日もかがって、やつと5枚デガシタ(完成させた)ど。「これバ(を)、町サ(に)売りに行って、餅代にするべ」って、菅笠ショツテ(背負って)出かけだど。

雪ア、ノサノサど(一気に)降ってる中、歩いて行ったケヤ、村はずれサ地蔵様立っていだど。「あれあれ、寒び雪降りにご苦労様。お陰でマメシグ(達者に)暮らしている。これが、町サ笠売りに行ってくるハンデ(から)、戻りに饅頭でも買ってきてお供えするハンデ、待ってケロ(ください)」って、手エ合わせだど。

シタバツテ(しかしながら)、町では、笠買う人ア誰ひとりいネがったど。爺さま、仕方ネぐ、5枚の笠持って、足引きずりながら戻ってきたど。

地蔵様のドゴ(ところ)サ来たケヤ、朝がらの雪で、頭も身体もスッポラど(すっぽりと)雪だらけになっていだど。「地蔵様、饅頭もお供えできネし、せめてこの笠コでもかぶってケへ(くださいな)」って、爺さま笠下ろして、一枚一枚マディニ(丁寧に)かぶせでやつたど。

ところが、六地蔵ダハンデ(だから)、一枚足りネんだど。「ワ(私)の笠ア破れでぼろぼろ

ダバツテ(だけれど)、地蔵様、悪ぐ思わネでケロ」って、自分の笠かぶせで、手エ合わせで戻ってきたど。

「婆さま、今戻ったじゃ。笠ひとつも売れネがったじゃ。戻る途中で、地蔵様雪かぶって寒びそうだったハンデ、その笠みんなかぶせできたじゃ」ってしゃべつたど。婆さま、「んだが、爺さま、良い事したの。餅ネくてもいいハンデ」ってしゃべって、芋ど大根で年取って(年を越して)早く寝だど。

一寝入りした頃、おもての方でデツタラダ(大きな)声するんだど。「何だべ。オッカネ(怖い)な」ど思つて、耳立てでいだケヤ。

「一のそりには米を積み、ホレ。二のそりには餅つけて、ホレ。三のそりには酒を積み、ホレ。四のそりには鱈つけて、ホレ。五のそりには大判小判衣装つけて、ホレ」って、掛け声勇ましく歌いながら来て、「菅笠ケダ(くれた)爺さまの家アごだが」と叫んで、爺さまの家の前サ止まったど。

そして、そりサ積んで来たものゴト(を)どさつと下ろして、雪の中バ(を)戻って行ったど。爺さまど婆さま、いい正月迎えだど。

とっちばれ(おしまい)



*佐々木達司・村田良子による「よんであげたい青森のむかし話」を参考にしました。



- 一点をさして飛び立つ初鴉はつがらす 会津 はな
- 老いてなお年始のあいさつスマホにて 青山 忠一
- 寄り添ふて温くむつがいや初茜 坂本伊句子
- 宮銀杏三百歳へ注連飾しめる 奈良 暮雪

板柳俳句会

県下席書大会 表彰式・展示会



第33回青森県下席書大会の表彰式と展示会が11月21日、町多目的ホール「あぶる」で開かれ、入賞した1団体・43人が表彰されたほか、応募作品172点が展示されました。

除雪隊結団式

除雪隊結団式が12月1日、町除雪センターで行われました。成田誠町長の激励と、板柳警察署による安全講話を受けた隊員21人は、作業の安全と交通ルールの遵守を誓いました。



祝日には国旗を掲げましょう 令和4年の国民の祝日をご紹介します

元日 1月1日

年のはじめを祝う。

成人の日 1月10日

おとなになったことを自覚し、みずから生き抜こうとする青年を祝いはげます。

建国記念の日 2月11日

建国をしのび、国を愛する心を養う。

天皇誕生日 2月23日

天皇の誕生日を祝う。

春分の日 3月21日

自然をたたえ、生物をいつくしむ。

昭和の日 4月29日

激動の日々を経て、復興を遂げた昭和の時代を顧み、国の将来に思いをいたす。

憲法記念日 5月3日

日本国憲法の施行を記念し、国の成長を期する。

みどりの日 5月4日

自然に親しむとともにその恩恵に感謝し、豊かな心をはぐくむ。

こどもの日 5月5日

こどもの人格を重んじ、こどもの幸福をはかるとともに、母に感謝する。

海の日 7月18日

海の恩恵に感謝するとともに、海洋国日本の繁栄を願う。

山の日 8月11日

山に親しむ機会を得て、山の恩恵に感謝する。

敬老の日 9月19日

多年にわたり社会につくしてきた老人を敬愛し、長寿を祝う。

秋分の日 9月23日

祖先をうやまい、なくなった人々をしのぶ。

スポーツの日 10月10日

スポーツを楽しみ、他者を尊重する精神を培うとともに、健康で活力ある社会の実現を願う。

文化の日 11月3日

自由と平和を愛し、文化をすすめる。

勤労感謝の日 11月23日

勤労をたつとび、生産を祝い、国民たがいに感謝しあう。

おまわりさん 安全情報

飲酒運転はやめよう！

飲酒運転には厳しい処分が！また、運転者だけでなく、飲酒運転するおそれのある者への車両提供行為、酒類提供行為、飲酒運転車両の同乗者に対しても罰則があります。

県民の皆様一人ひとりが「飲酒運転は絶対しない、させない」ことを徹底し、飲酒運転の根絶を図りましょう。

1月10日は「110番の日」です

110番は、事件や交通事故の発生など警察へ緊急に通報する場合に利用するものです。「いたずら」、「まちがい」や「無言電話」が依然として多い状況にあります。このような場合、他の事件や交通事故などの対応に支障を生じかねません。110番は緊急通報電話です。県民の皆様のご理解とご協力をお願いします。

警察安全相談電話（相談・意見・要望）#9110

性犯罪被害相談電話 #8103

板柳警察署電話 73-3151

板柳警察署ホームページ [板柳警察署 検索](#)



板柳町の交通事故概要

R3.1.1~12.2現在 ()は前年比

発生件数	死者数	負傷者数
19(-5)	0(-1)	22(-5)

油の流出事故にご注意ください！

冬期になると、家庭や事業所から灯油等が流れ出す油流出事故が多発しています。原因は、ホームタンクのバルブや配管の劣化、除雪時のホームタンクや配管の破損、ホームタンクから小分け時に目を離す等、不注意による流出が大半です。

油流出事故が発生すると、側溝や水路を通じて河川に流出し、下流域全体の河川環境等に影響を及ぼすこともあります。また、事故の処理費用は、原因

者の方に負担していただくことになります。

各家庭や事業所では、タンクの劣化状況点検や補修を行い、除雪作業等の破損事故にも十分注意しましょう。

◎事故を起こした場合や発見した場合は、速やかに下記へご連絡ください。

- ・町民生活課 環境係 ☎73-2111 (内線 105・106)
- ・板柳消防署 ☎73-2339 ・板柳警察署 ☎73-3151





りんごたっぷりの絶品スイーツづくり

タルト・タタンづくり教室

ふるさと町民講座「タルト・タタンづくり教室」が11月14日、町公民館で開かれました。元りんごワーク研究所りんご指導監の今智之さんを講師に迎え、9人がフランス発祥の焼き菓子作りに挑戦。直径21センチのタルトを作るために使われたりんごはふじや紅玉など5～6個で、焼き上がったタルト・タタンを型から外すと、きれいな飴色が現れて歓声があがりました。笹幸子さん(いたや町)は「初めて作ったが難しくはなかった。満足の出来栄で、夫と食べるのが楽しみ」と笑顔で話していました。

サーモンやりんご、青森の食を堪能

板柳中学校で生徒が考案した県産食材の給食提供

板柳中学校(高橋幸治校長)で11月24日、県産食材を使った給食を提供し、生徒考案の「青森ゴロゴロシチュー」やサーモンフライ、りんごジュースなどに舌鼓を打ちました。食育事業で7月に2年生が考案、10月に家庭部が試作したもの。2年生は給食前に講話を聞き、弘前大学地域戦略研究所の福田寛准教授から県産サーモンの養殖について、町ふるさとセンターの宮崎光哲さんからりんご加工品の歴史を学びました。献立を考えた一人の相馬幸輝さんは「どれもおいしく、青森の食は魅力がいっぱいだと感じた」と話していました。



話題 あれこれ



“住み続けたい町”をめざして

板柳町振興計画審議会が町に答申

町の最上位計画である、令和3年度から10年間の町長期振興計画(第6次)の素案がまとまり、町振興計画審議会(名越勉会長)が12月2日、成田誠町長に答申しました。昨年7月に成田町長が諮問し、同審議会は5回、下部組織の町振興計画策定専門委員会(安田弘美委員長)は7回にわたり審議を重ねてきました。名越会長は「住み続けたいと思えるりんごの里板柳となるよう、まちづくりを推進してほしい」と答申書を提出し、成田町長は「新たなまちづくりの指針として町政に反映したい」と感謝を述べました。

夢に向かい、さらなる飛躍誓う

板柳東小学校創立20周年記念式典

板柳東小学校(木村道浩校長)で12月3日、創立20周年記念式典が開かれ、児童や保護者約100人が節目を祝いました。同校は沿川第一、沿川第二小学校の統合により平成13年に発足し、353人の卒業生を送り出してきました。木村校長は「伝統を引き継ぎ、夢を追いかけて世界で活躍してくれることを期待している」と呼びかけ、成田誠町長が「本校に誇りを持ち、明るく元気に勉強やスポーツに励んでほしい」と祝辞を述べました。10年間の出来事を映像で振り返ったほか、児童がお祝いの言葉を披露し、未来への飛躍を誓いました。



※新型コロナウイルス感染症の拡大防止のため、中止となる場合があります。事前に電話などでお問い合わせください。

●がんきキッズカレンダー● 各種健診・地域子育て支援センター行事・ほか子育て支援情報

日	時間	行事名	場所	問い合わせ
8日(火)	(受付時間) ① 9:00 ② 10:00	1才児健康相談	福祉センター 健康相談室	健康推進課 73-2111(内線184~186)
	10:00~11:30	★支援センターはちょっと遠くて…というお母さん、お父さん★ 施設交流活動 おともだち集まれ！ 「おおきくなるっていうことは…子どもの生活リズムについて」…ぜひお越しください！	板柳第二保育所鶴住	板柳第二保育所鶴住 73-2683
9日(水)	(受付時間) 9:00~15:30	子育て相談 ※電話等でご予約ください ※オンライン相談もできます	福祉センター 健康相談室	
10日(木)	(受付時間) 12:00~13:00	4か月児健診	福祉センター 2階和室	健康推進課 73-2111(内線184~186)
		7か月児健診		
16日(水)	10:00~11:30	おおきな〜れ！（身長・体重測定）、 子育て講習「雛人形を作しましょう」 ★手作り雛飾りで桃の節句を祝いましょう★	幼保連携型認定こども園 板柳第一保育所鶴住 すこやかキッズ	幼保連携型認定こども園 板柳第一保育所鶴住 72-1530
17日(木)	10:00~11:30	子育て講習「雛人形を作しましょう」 ★手作り雛飾りで桃の節句を祝いましょう★	小阿弥保育所鶴住 わくわくキッズ	小阿弥保育所鶴住 77-2501
	(受付時間) 12:00~12:45	1才6か月児健診	福祉センター 2階和室	健康推進課 73-2111(内線184~186)
26日(土)	14:00~14:40	おはなし会	公民館 視聴覚室	生涯学習課 72-1800

■個別予防接種

「BCG」「四種混合」「麻しん・風しん」「二種混合」「日本脳炎」「ポリオ」「小児用肺炎球菌ワクチン」「ヒブワクチン」「水痘」「B型肝炎」の予防接種については、次の指定医療機関の診療時間内にいつでも受けられます。各予防接種の「接種年齢および日時」を確認し、母子健康手帳を持って接種を受けてください。（予約票は医療機関にあります。）

◆指定医療機関

- ・渡部胃腸科内科〔要予約〕
月～金（9:00～18:00）、土（9:00～16:00）、
日・祝（9:00～11:00）
- ・田中外科内科医院〔要予約〕
月・火・木・金（9:00～17:00）、水・土（9:00～12:00）
- ・野宮医院〔予約不要〕※子宮頸がんワクチンは要予約
月～金（8:45～17:00）、土（8:45～12:00）

●いきいきシルバーカレンダー● おもに65歳以上を対象とした健康づくり事業・ほか行事

日	時間	項目	場所	問い合わせ
1日(火)	10:00~11:00	いきいき体操教室	いきいきセンター	老人クラブ連合会 72-0965
9日(水)	・10:00~ ・13:30~	ふれあいデイ ・音楽療法 ・脳トレ	公民館	社会福祉協議会 72-1161
15日(火)	10:00~11:00	いきいき体操教室	いきいきセンター	老人クラブ連合会 72-0965
22日(火)	・10:00~ ・13:30~	ふれあいデイ ・健康体操 ・手先・指先を使おう	公民館	社会福祉協議会 72-1161

※介護予防事業「ふれあいデイ」に初めて参加を希望される方は事前にお問い合わせください。
予定変更の場合もありますので、事前に通知いたします。

●みんなのカレンダー● 各種講習会・ほか行事

日	時間	項目	場所	問い合わせ
14日(月)	9:00~12:00 13:30~16:00	こころの健康相談 ※司法書士による相談は午前のみ ※3日前までに要予約	福祉センター 健康相談室	健康推進課 健康推進係 73-2111(内線185)
	10:00~12:00	人権擁護及び行政相談合同相談所	役場 2階小会議室	総務課 73-2111(内線209)



町民憲章

わたくしたちは、文化の香り高い、
米とりんごのまち板柳の町民です。
わたくしたちは、板柳町を心から愛し、
永い間培われてきたこの風土に誇りをもち、
よりしあわせな生活をめざすために
町民憲章を定めます。

- 一、仕事に誇りをもち、豊かな町づくり。
- 二、きまりを守り、力を合わせる町づくり。
- 三、清潔で、健康な町づくり。
- 四、科学する心を養い、能力を高める町づくり。

(昭和五十年十一月一日制定)

■人の動き 11月末現在 …人口12,987人(-19)、男5,981人(-11)、女7,006人(-8)、世帯数5,462世帯(+6)
()は前月比

戸籍ガイド (11月届出分)・(敬称略)

おめでた

櫻庭 来琉 (勝博)	栄町B
工藤 未愛 (昂翔)	三千石
三浦 紬 (魁人)	横 沢
蒔苗 樹 (信矢)	いたや町
楠美 律樹 (徳隆)	狐 森

おいわい

(永澤 隆勸)	鶴田町
(葛西 叶恵)	文京町

おくやみ

坂本喜代治 (88)	表 町
三上 タミ (93)	赤 田
中野 セツ (93)	大蔵町
外崎 宏 (87)	栄町B
稲部 きみ (84)	広栄町A
三上 きよ (85)	赤 田
葛西 靖雄 (93)	飯 田
奈良 義治 (80)	常盤町
赤石 ツグ (93)	深 味
工藤 武一 (82)	仲 町
三浦 サキ (97)	横 沢
野村 茂 (85)	文京町

豆知識
令和四年は壬寅年
寅にまつわることわざ
○虎穴に入らずんば虎子を得ず：危険を避けていては大きな成功も有り得ないということ。
○虎の威を借る狐：権勢を持つ者に頼って威張る小者のこと。
○騎虎の勢い：勢いがついてしまったら途中でやめられないこと。

★1月の町税等納期★ 1月31日(月)

- 国民健康保険税(第7期)
- 介護保険料(第7期)
- 後期高齢者医療保険料(第7期)
- 保育料(1月分)
- 町営住宅使用料金(1月分)
- 上下水道料金(12月分)

(上下水道料金口座振替日・2月3日)
※口座振替をご利用していない方は、手続き簡単で便利な口座振替のご利用をご検討ください。

みぎした



行事や催しが増え、徐々ににぎわいを取り戻しつつあるように感じます。新型コロナへの不安はまだまだ尽きませんが、この年が明るく楽しい一年となりますように！今年もどうぞよろしくお願いいたします。(M)