

りんごの里の手づくり情報誌 - 広報いたやなぎ

Itayanagi 4

2019.APR

Vol.703

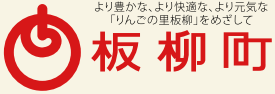

より豊かな、より快適な、より元気な
「りんごの里板柳」をめざして

〒038-3692 青森県北津軽郡板柳町板柳字土井239-3 TEL.0172-73-2111 / FAX.0172-73-2120 <http://www.town.itayanagi.aomori.jp> E-mail: ita-koho@town.itayanagi.aomori.jp

●発行/板柳町役場 ●編集/企画財政課企画調整係 ●印刷/有限会社新和印刷

「りんごの里からデビュー！」

板柳町マスコットキャラクター発表会

はじめまして
あぷりん
です



■主な内容

- ・平成31年度当初予算決まる
- ・議会第13回定例会
- ・板柳町マスコットキャラクター誕生!

平成31年度

当初予算決まる

よりの豊かな、よりの快適な、よりの元気な
「しんじの里板柳」を目指して

創意工夫し最大の効果をあげるよう取り組みます。

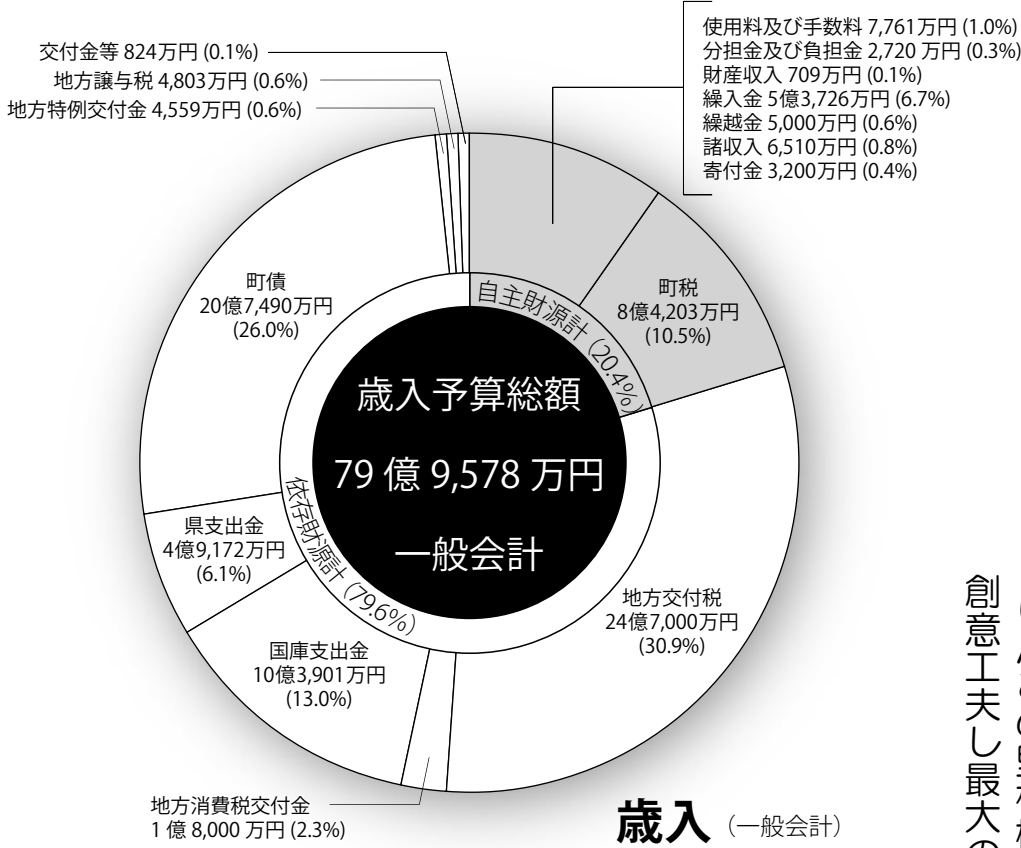

町民の皆さんが負担する税を
一人当りに換算すると...

一人当たり 61,543円



町民税
26,122円



固定資産税
25,731円



軽自動車税
3,924円



たばこ税
5,732円



入湯税
34円

※歳入・歳出とも平成31年2月28日現在の
人口13,682人で算出

- ① 農業の持続的な発展
 - ② 地域の元気としごとづくり
 - ③ 人材の還流・定着の促進
 - ④ 防災・防犯対策の推進
 - ⑤ 快適な生活環境の推進
 - ⑥ 結婚・妊娠・出産・子育てサポート
 - ⑦ 「人材育成及び確保」
 - ⑧ 「健やかな生活の推進」
 - ⑨ 「スポーツを通じた健康づくりの推進」
 - ⑩ 「健康長寿の推進」
- さらに、政策的経費や投資的経費については、その必要性や緊急性、投資効果等を十分検討し見極めながら、効率的かつ重点的な施策の選択と展開に努め、これまで同様一層の経費節減の徹底を図り予算編成をいたしました。一般会計の主要な財源となつている地方交付税については、原資となる国税収入の増加も安易に見込めない等、今後の動向が見極めできない状況にあるため、引き続き行財政改革に取り組みながら財政基盤の強化を推し進めていきます。

平成31年度当初予算の主な事業概要

未来につなげる産業づくり

■農業の持続的な発展

灰沼地区農道補修工事 261万円

■地域の元気としごとづくり

プレミアム付商品券発行事業費補助金(消費対策分) 2,489万円

青柳館浴場改築工事 4億2,416万円

住みたいと思えるまちづくり

■人材の還流・定着の促進

地方創生移住支援事業費補助金 200万円

空き家利活用定住補助金 100万円

■防災・防犯対策の推進

小型動力ポンプ付積載車(狐森・第10分団) 1,358万円

消防庁舎新築基本設計委託料 261万円

■快適な生活環境の推進

重要給水施設配水管更新工事(水道事業会計) 1億4,234万円

下水道汚水整備工事(公共下水道事業会計) 1億400万円

地域で支える家族づくり

■結婚・妊娠・出産・子育てサポート

子ども医療費給付金(小学生・中学生) 2,141万円

■人材育成及び確保

板柳中学校改築工事 17億5,460万円

みんなで取り組む健康づくり

■健やかな生活の推進

骨髄移植ドナー支援事業助成金 42万円

禁煙外来治療費助成金 25万円

健康まつり事業 156万円

■スポーツを通じた健康づくりの推進

中学校部活指導員配置事業 243万円

■健康長寿の推進

福祉バス購入 3,241万円

一用語解説

【地方交付税】

国税である所得税や法人税などの一部を、県や市町村の財政事情に応じて国が交付するお金。

【公債費】

事業を行うために町が借り入れた資金の返済費、一時借入金の利子を合計したもの。

【諸支出金】

病院事業会計などへの繰出金を合計したもの。

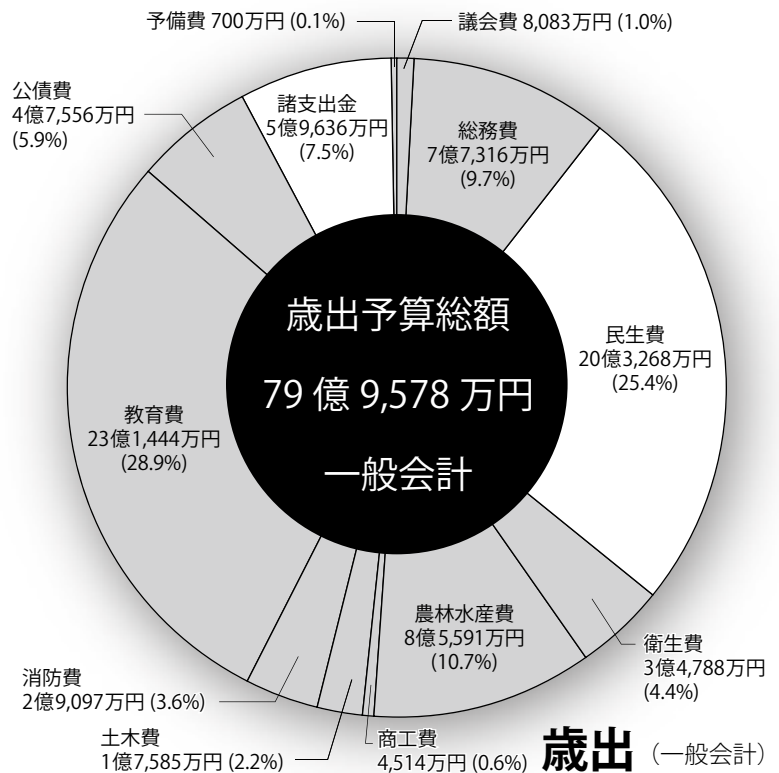

町民の皆さんに使われるお金を一人当たりに換算すると…

一人当たり 584,401円

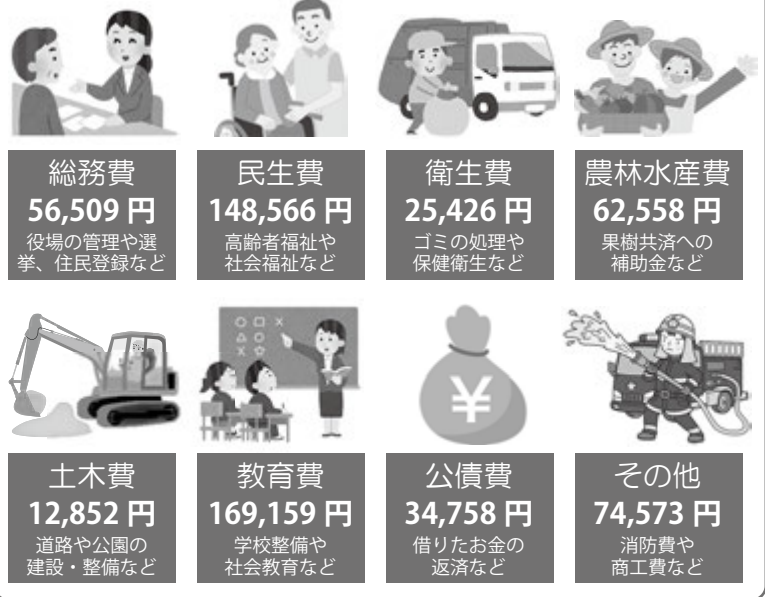

特別会計

特別会計とは、町が特定の目的をもった事業などを行う場合に、一般会計と区別して設置するものです。

■国民健康保険事業特別会計 歳入・歳出 19億4,306万円	■板柳中央病院事業会計 <収益的> 収入 11億1,225万円 支出 10億3,905万円 <資本的> 収入 1億5,846万円 支出 2億2,274万円
■後期高齢者医療特別会計 歳入・歳出 1億3,685万円	■水道事業会計 <収益的> 収入 3億2,533万円 支出 2億6,783万円 <資本的> 収入 1億5,325万円 支出 1億7,014万円
■介護保険特別会計 歳入・歳出 18億1,066万円	■公共下水道事業会計 <収益的> 収入 2億8,053万円 支出 2億7,258万円 <資本的> 収入 3億4,680万円 支出 4億129万円
■農業集落排水事業特別会計 歳入・歳出 2億508万円	

議会 第13回定例会

板柳町議会第13回定例会が3月5日から9日間の日程で開催され、平成31年度予算や条例の一部改正などの全21議案が原案のとおり可決されました。今議会では、予算を集中審議するために議員全員で構成する予算特別委員会（長内良蔵委員長、成田陽光副委員長）を設置し審査、すべて原案のとおり可決されました。



議決された主な議案

■規約の変更2件

▽「青森県市町村職員退職手当組合を組織する地方公共団体数の減少及び青森県市町村職員退職手当組合規約」の変更 ほか

■条例の一部改正4件

▽「板柳町職員の勤務時間、休暇等に関する条例」の一部改正
▽「板柳町報酬及び費用弁償条例」の一部改正 ほか

■平成30年度補正予算7件

▽一般会計補正予算〔第6号〕（りんご黒星病防除対策事業費補助金1,778万4千円の皆増（新規）、児童手当2,800万円の減額など、歳入歳出ともに2,488万9千円を減額、予算総額を66億9,913万7千円とするもの） ほか

■平成31年度予算8件

※2～3ページに詳しく掲載しています。

!!消費生活注意報!!

光回線サービスの変更は、
内容をよく理解してから



事例1 「電力工事のお知らせに訪問したい」と言われ、契約中の電力会社だと思いを聞いた。「この地域は皆、この光回線にしている」と変更が必要であるかのように言われ、書類に記入したら、別会社への光回線申込だった。（70代女性）

事例2 契約中の大手通信事業者Aを名乗る電話があり、「光コラボの案内。今より千円ほど安くなる」と勧誘された。A社のプラン変更だと思いつきをしたら、別会社との契約になっていた。（60代男性）

【アドバイス】

- ・NTT 東日本やNTT 西日本から光回線を借り受けた事業者（光コラボレーション事業者）の参入が増え、これらが提供する光回線サービス（コラボ光）の相談も寄せられています。光コラボレーション事業者との契約は、NTT 東西との契約ではありません。
- ・「安くなる」と勧誘されても他のオプションサービスとセット契約だった場合、今の料金より高くなる場合があります。
- ・勧誘されてもすぐに返事をせず、契約先の事業者名、サービス名など契約内容を確認しましょう。内容が理解出来ない、必要がないと思った場合は、きっぱり断りましょう。
- ・コラボ光は、電気通信事業法の解約ルールである「初期契約解除制度」の対象です。解約したいと思ったら、すぐに光コラボレーション事業者に申し出ましょう。
- ・不審に感じたら、すぐに下記相談窓口にご相談ください。

【問い合わせ】・消費者ホットライン ☎(局番なし) 188

・弘前市市民生活センター 34-3179 受付：(火～日) 8:30～17:00 ※月曜休

・役場産業振興課 73-2111 (内線313) 受付：(平日) 8:15～17:00 ※土日祝休

■有料広告

渡部胃腸科内科

内科・小児科・呼吸器内科
循環器内科・消化器内科
禁煙外来・入院設備あり

板柳町大字福野田字実田 72-13
電話番号 0172 (73) 2217(代)

※ 内視鏡検査、超音波検査、健康診断も行なっております。また、送迎バスも運行しておりますのでご利用下さい。詳しくは当院へお気軽にお問い合わせ下さい。

送迎バス

月・水・金 午前
火・木・土 午後 → 五林平、牡丹森、柏木、狐森
五幾形、野中、小幡 方面

火・木・土 午前
月・水・金 午後 → 深味、大俵、高増、夕顔岡
常海橋、館野越 方面

診療時間

月曜日～金曜日 午前8時～午後7時
土曜日 午前8時～午後5時
日曜、祝日は午前中診療しております。

診療の予約も受付しております。

携帯・一般電話から当院へ直接電話して受付する方法

渡部胃腸科内科 0172-73-2217

パソコン・携帯WEB受付方法

予約専用WEBページ

<http://watanobe.atat.jp/>

専用URLが右記QRコードからアクセス!

携帯・一般電話での受付方法

予約専用電話番号 18603-3599-6838



板柳町マスコットキャラクター誕生！

はじめまして！

あぷりん です♪

板柳町にマスコットキャラクター「あぷりん」が誕生しました。

キャラクターのデザインは、県内外から寄せられた58点の応募の中から、塩崎榮一さん（大阪府）が最優秀賞に選ばれました。また、愛称は443点の応募があり、佐藤恭子さん（神奈川県）が考案した、「あっぷる」と「りんご」を合わせた名称が最優秀賞に選ばれました。

「あぷりん」は、これから板柳町の魅力をいっぱいPRしようと張り切っています。イベントなどで「あぷりん」を見かけたら呼びかけてください。どうぞよろしくお願いします。



…プロフィール…

- りんごの里板柳に住んでいる、元気な女の子。りんごと会話ができる。
- 夢は有名になってアイドルデビュー。
- 魅力いっぱいの板柳町をPRするため全国を飛びまわる。

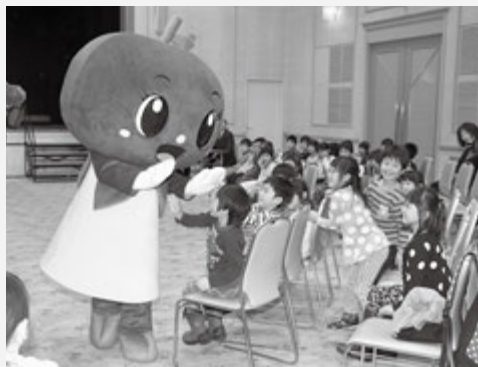
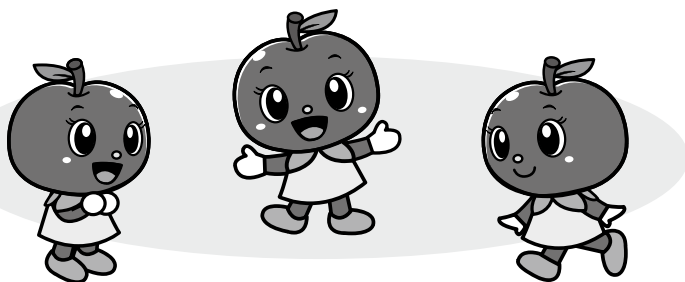

3月25日には、町多目的ホール「あぷる」で板柳町マスコットキャラクター発表会が行われ、「あぷりん」が初めて姿を見せました。

発表会では、愛称がくす玉で発表されたほか、町内6保育所の園児約70人が招かれ、「あぷりん」と触れ合ったり、一緒にじゃんけん大会を楽しみました。

成田誠町長は「とてもシンプルで愛らしく、誰にでも親しんでもらえるキャラクター。町の色々なイベントに活用していきたい」と活躍を期待しました。

【マスコットキャラクターに関するお問い合わせ先】
企画財政課 企画調整係 73-2111（内線 221・222）

■有料広告



未来を拓く りんご 専門産地市場



(株)津軽りんご市場

〒038-3684 北津軽郡板柳町大字三千石字二湯 21-3

TEL **0172(72)1211** FAX **0172(72)1229**

ホームページ <http://tsugaruringo.jp/>



第36回



シリーズ① ～生活習慣病*と運動の関係～

*主に糖尿病・高血圧・脂質異常症・ロコモティブシンドローム

■ 情報提供：鬼武由美子さん（健康運動指導士）

まずは運動のことについて確認しましょう！適度な運動を行うことで、血圧の低下、糖尿病の改善、脂質異常症の改善、肥満解消、ストレス解消など様々な効果が期待でき、さらに動脈硬化や心臓病の予防にもなります。

生活習慣病を予防・改善するために、運動を行うことはとても重要です。運動には、大きく分けて3つ種類があります。今回はそれぞれの運動の効果について解説します。

有酸素運動

ウォーキングやジョギング、サイクリングなど、“酸素”が“有”る運動という言葉通り、体内に酸素を取り入れる運動です。

エネルギー消費量が大きく、脂肪燃焼効果があるほか、心臓や肺が活発に動き、全身の血液循環が良くなります。また、ストレスを発散しやすく、リフレッシュ効果があります。



筋力トレーニング

ウエイトトレーニングなど、筋肉に強い負荷をかける運動です。

身体の筋肉量を増やし、基礎代謝を上げて太りにくい身体を作ります。また、歩行・立位などの姿勢を保つための筋力の維持を図ることができます。

ストレッチ

筋肉をほぐして、関節の可動域を広める働きがあります。

運動時の怪我の予防に役立つほか、全身の血行がよくなり、酸素や栄養が全身に行き渡ることによって、運動後の疲労回復やむくみ、冷え症、肩こり、腰痛の改善、動脈硬化の予防などに効果があるといわれています。



… 次回（6月号）のテーマは **糖尿病と運動について** です …

■有料広告

てんちゃん 公益財団法人テクノエイド協会
【認定補聴器専門店】
てんしょうどう
てんてんてんの **天賞堂** 補聴器センター

※聞こえのご相談、出張サービスも行っております。
弘前市代官町通り（紀伊國屋書店さん横）
TEL. 0172- 33-5016

■有料広告

医療法人 仙知会
たけだ歯科医院
院長：武田 信洋
副院長：武田 仁美

海童神社隣り

受付時間	歯科一般・小児歯科 口腔外科・矯正歯科
月曜～金曜	午前9:00～午後12:30 午後2:30～午後5:30
土曜日	午前9:00～午後12:30
休診日	日曜・祝祭日

〒038-3662 板柳町大字板柳字土井 361-2
お問合せ ☎ 0172-72-0404

サークル会員募集



◎ 会員を随時募集しています

活動場所：町公民館

団体（サークル）名	代表者氏名	活動日	時 間	活動場所	会費
キルトアップル	工藤 智恵子	毎月第1、3木曜日	9:30～16:00	視聴覚室	月3,000円+材料代
レディースコーラス	池田 明美	毎週水曜日	19:30～21:00	視聴覚室	月3,000円
絵手紙サークル	成田 とも子	毎月第1日曜日	13:00～15:00	視聴覚室	月500円+材料代
さき織サークル	辻 睦子	毎週火・水・木・金曜日	9:30～15:30	トレーニングルーム	材料代
書道サークル	會津 琉石	毎週金曜日	13:30～15:30	和室	月3,000円
北斗七星（書道サークル）	工藤 健治	毎週日曜日	14:00～17:00	和室	無料
陶芸サークル	佐々木 ひとみ	毎週木曜日	19:00～21:30	工芸室	月500円+材料代 (入会費1,000円)
手話サークル	中村 恭子	毎月第2、4木曜日	19:00～20:00	和室	無料
北奥羽歌謡愛好会	山田 勝見 (事務局)	毎月第2、4金曜日	18:30～21:30	視聴覚室	年3,000円
津軽三味線サークル	中谷 豊	毎月第1、2、3日曜日(4～11月) 毎月第1、3日曜日(12～3月)	19:00～20:00(4～11月) 18:30～19:30(12～3月)	視聴覚室	月5,000円(受講料・貸三味線代込)
エイジレスサークル	鬼武 由美子	毎週金曜日	10:00～11:00	トレーニングルーム	1回600円
IPFC(板柳電動車椅子サッカークラブ)	長谷川 輝明	毎週火曜日	14:00～15:00	体育館	無料
板柳写真クラブ	会津 範行	毎月第3土曜日	19:00～20:30	視聴覚室	月500円
板柳男声合唱クラブ いなく会	田中 正彦	毎週木曜日	19:00～21:00	視聴覚室	月3,000円(楽譜代)
3B体操 ブルースカイ板柳教室	佐藤 幸美	毎週木曜日	10:00～11:30	トレーニングルーム	1回500円 (入会金1,000円)
リズムクリーピア	三戸 玲子	毎週水曜日	18:30～20:00	トレーニングルーム	月1,000円
いたやなぎ昔っこの会	木村 玲子	毎月第1水曜日(8・12・1・2月は休み)	9:00～12:00	視聴覚室	月1,000円

※興味のある方は教育委員会生涯学習課までご連絡ください。 72-1800



りんごの里スポーツクラブ

教室名	開催場所	日時	持ち物・参加費など
サッカー	町民ソフトボール場 雨天・冬期→町民体育館	毎週土曜日 14:00～16:00	サッカーボール(貸出もあり)、 中・外用シューズ、飲み物、汗拭きタオル
バスケットボール	小阿弥小学校体育館	第1・2水曜日 19:00～21:00	中ズック、飲み物、汗拭きタオル
ソフトバレーボール	板柳東小学校体育館	第2・4火曜日 19:00～21:00	中ズック、飲み物、汗拭きタオル
卓球	町民体育館	第2・4土曜日 (11月末まで) 19:00～21:00	中ズック、飲み物、汗拭きタオル、 ラケット(貸出もあり)
ランニング	板柳中学校グラウンド 雨天・冬期→町民体育館	月2回・土曜日 16:00～18:00	中・外用シューズ、飲み物、 汗拭きタオル
ポップダンス	板柳町公民館	幼児) 月2回・水曜19:00～20:00 小1～4年) 毎週木曜19:00～20:00 小5年以上) 毎週木曜20:00～21:00	中ズック、飲み物、汗拭きタオル
ボウリング	弘前ファミリーボウル (さくら野弘前店)	月2回・日曜日 10:30～12:30	飲み物、汗拭きタオル ※1回につきかかる料金(くつ代込) 大人1,000円、子ども800円
バドミントン	板柳東小学校体育館	第2・4木曜日 19:00～21:00	中ズック、飲み物、汗拭きタオル
七宝焼き	板柳町公民館工芸室	毎週土曜日 9:00～18:30	中ズック

◎ 会員を随時募集しています

※詳しくは、りんごの里スポーツクラブまで 090-9036-1190

町政情報

板柳町地域おこし協力隊員を募集します

都市地域にお住まいの方で、板柳町に移住し、就業・起業しようとする意欲のある方を募集しています。地域おこし協力隊員を希望される方は、町ホームページ (<https://www.town.itayanagi.aomori.jp/>) をご覧の上ご応募ください。

【募集人数】 1名

【活動内容】

- ・新規就農者や農業後継者、農業従事者の確保およびそれにつながる仕組みづくり活動
- ・町で実施している林檎まるかじり塾の企画・運営への協力活動
- ・農繁期の農業者支援（農作業）活動 など

【応募資格】

- ・平成31年4月1日現在で、年齢が20歳以上40歳以下の方（性別不問、家族での居住も可）
- ・心身ともに健康で、地域おこし協力隊員の活動に意欲と情熱を持っている方 など

【委嘱期間（予定）】 委嘱の日から令和2年3月31日

【応募方法】 町ホームページから申込書をダウンロードし、必要書類を添えて役場産業振興課まで郵送で提出してください。

【提出期限】 12月26日（木）

※活動内容、応募資格・方法など詳しくは、
産業振興課 地域振興係まで

73-2111（内線313、320）

計量器（はかり）定期検査を実施します

食料品店や精米所などにあり、取引や証明に使用される計量器（はかり）は、計量法により定期検査を義務付けられています。検査は2年に1回行うものですので、必ず検査を受けましょう。

検査該当者には4月末日までに通知しますが、通知が届かなかった人、新しく事業を始めた人やこれまで検査を受けたことがない方はご連絡ください。また、移動が困難なものについては、検査員が直接伺いますのでお知らせください。

【検査日程】

- 5月9日（木）10:30～12:00、13:00～15:00
場所：津軽みらい農業協同組合沿川支店向かいの米倉庫
- 5月10日（金）10:30～12:00、13:00～15:00
場所：板柳町公民館

【持参するもの】

- ・計量器
- ・手数料1台500円～（計量器の種類によって異なります）

※詳しくは、

- ・産業振興課地域振興係 73-2111（内線313）
- ・青森県計量協会 017-729-1703

板柳町骨髄移植ドナー支援事業

骨髄・末梢血幹細胞提供者（ドナー）の負担軽減とドナー登録の増加および骨髄・末梢血幹細胞移植の推進を図るため、公益財団法人日本骨髄バンクが実施する骨髄バンク事業において、ドナーとなった町民とドナーの方が勤務する県内の事業所（ドナー休暇取得可能な事業所を除く）を対象に助成金を交付します。

【交付対象者】

平成31年4月以降に骨髄等の提供が完了した方で、町内に住所を有し、町税等の滞納がない方

【助成金の額】

- ドナー…通院・入院等に要した日数（上限7日）×2万円
- ドナーが勤務する事業所…通院・入院等に要した日数（上限7日）×1万円

【助成金の交付申請】

所定の申請書に記入の上、公益財団法人骨髄移植推進財団発行の証明書等を添付し、健康推進課へ申請してください。なお、申請期間は、骨髄提供完了から90日以内となります。

※詳しくは、町ホームページ

(<https://www.town.itayanagi.aomori.jp/>)

または、健康推進課まで 73-2111（内線181）

りんごの里いたやなぎ創生事業補助金

住民の皆さんによる地域活動を支援します。活動費補助のほか、皆さんの自主性を尊重しながら、必要に応じて町でも活動をサポートします。

【補助対象となる活動】

- 未来につながる産業づくり活動・住みたいと思えるまちづくり活動・地域で支える家族づくり活動・みんなで取り組む健康づくり活動
- *既存のものおよび新規のものを問いません。
- *ただし、政治、宗教および営利を目的とする活動や、町からほかの補助金を受けている活動は補助の対象外とします。

【補助額】

補助期間は4年以内。補助対象活動経費の3分の2以内で、50万円を上限額とし、各年度の交付上限額は30万円とします。

*ただし、食糧費、活動団体構成員への賃金や人夫賃、報酬、謝礼、パソコンなどの備品購入費は補助対象経費から除きます。

【申込期間】 12月2日（月）まで

※詳しくは、企画財政課 企画調整係まで

73-2111（内線222）

よろしくお願ひします

町職員の異動



【平成31年4月1日付】 ※()内は旧職名

■課長補佐級

- ▽介護福祉課長補佐（産業振興課農政係長）**三上真大**
- ▽地域整備課長補佐（教育委員会生涯学習課長補佐）**葛西公静**
- ▽教育委員会生涯学習課長補佐（介護福祉課長補佐）**工藤秀磨**

■係長級

- ▽総務課電子計算係長（総務課主査）**葛西誠**
- ▽総務課付係長（教育委員会生涯学習課スポーツ・文化係長）**東信邦**
- ▽企画財政課企画調整係長（板柳中央病院業務管理係長）**田中秀典**
- ▽産業振興課農政係長（総務課電子計算係長）**三上晴司**
- ▽産業振興課付係長（上下水道課業務管理係長）**成田鉄雄**
- ▽上下水道課業務管理係長（上下水道課主任主査）**工藤園美**
- ▽教育委員会生涯学習課スポーツ・文化係長（税務会計課主査）**工藤孝道**
- ▽板柳中央病院業務管理係長（企画財政課企画調整係長）**赤石春樹**

■一般職員

- ▽健康推進課主任主査（税務会計課主任主査）**小山内彩子**
- ▽町民生活課主任主査（介護福祉課主任主査）**藤田恵子**
- ▽上下水道課主任主査（上下水道課主査）**佐藤弘幸**
- ▽総務課主査（産業振興課主事）**外川叶**
- ▽税務会計課主査（健康推進課主査）**赤石佳奈**
- ▽税務会計課主査（産業振興課主査）**鎌田康憲**
- ▽税務会計課主査（税務会計課主事）**野木日和**
- ▽介護福祉課主査（税務会計課主査）**蝦名由美**
- ▽産業振興課主査（上下水道課主査）**工藤憲**
- ▽介護福祉課主事（町民生活課主事）**釜薙美佳**
- ▽上下水道課主事（教育委員会生涯学習課主事）**小山内涼子**
- ▽上下水道課主事（町民生活課主事）**安田堅也**
- ▽板柳中央病院主事（介護福祉課主事）**村上葉月**
- ▽教育委員会板柳北小学校用務員（教育委員会板柳中学校用務員）**千葉誠**
- ▽教育委員会板柳中学校用務員（教育委員会板柳北小学校用務員）**三浦博生**
- ▽税務会計課主事（新採用）**三上琴乃**

- ▽介護福祉課主事（新採用）**成田南実**
- ▽産業振興課主事（新採用）**成田章浩**
- ▽教育委員会生涯学習課主事（新採用）**三上寿哉**

■医療職

- ▽板柳中央病院主任医師（板柳中央病院医師）**牧田興志**
- ▽健康推進課主任保健師（健康推進課保健師）**石戸谷恵美子**
- ▽板柳中央病院看護師長（板柳中央病院主任看護師）**佐藤早苗**
- ▽板柳中央病院主任看護師（板柳中央病院看護師）**横澤美由貴**
- ▽健康推進課保健師（新採用）**田中里奈**
- ▽板柳中央病院診療放射線技師（新採用）**秋田菜穂子**
- ▽板柳中央病院栄養士（新採用）**櫻庭志保**
- ▽板柳中央病院看護師（新採用）**水木恵**
- ▽板柳中央病院看護師（新採用）**坂本真澄**
- ▽板柳中央病院看護師（新採用）**鳴海亮平**
- ▽板柳中央病院看護師（新採用）**工藤彰子**
- ▽板柳中央病院看護師（新採用）**成田妙子**
- ▽板柳中央病院看護師（新採用）**太田豪**

■再任用

- ▽企画財政課主任専門員（更新）**村上貞幸**
- ▽教育委員会生涯学習課専門員（教育委員会生涯学習課主任主査）**野宮睦子**
- ▽板柳中央病院診療放射線技師（更新）**工藤忠**
- ▽板柳中央病院看護師（板柳中央病院看護師長）**竹内真希子**

◎退職者

【平成31年3月31日発令】

- ▽**中嶋はぎの**（産業振興課付係長）
- ▽**野宮睦子**（教育委員会生涯学習課主任主査）
- ▽**竹内真希子**（板柳中央病院看護師長）
- ▽**小山秀子**（板柳中央病院主任主査）
- ▽**浅瀬石優子**（健康推進課主任保健師）
- ▽**工藤明美**（板柳中央病院看護師）
- ▽**古川晴美**（板柳中央病院看護師）
- ▽**對馬拓夢**（介護福祉課主事）
- ▽**高木駿平**（板柳中央病院主事（社会福祉士））
- ▽**晴山文子**（板柳中央病院主任栄養士）
- ▽**須藤裕子**（板柳中央病院看護師）
- ▽**前田綾乃**（板柳中央病院看護師）
- ▽**佐藤明美**（板柳中央病院看護師）（再任用 任期満了）

■有料広告

「広報いたやなぎ」をお届けします

月1回発行の「広報いたやなぎ」送付を希望する方は【氏名・住所】をお知らせください。

広報有料広告を募集しています

■詳しくは下記まで

企画財政課 企画調整係

〒038-3692 板柳町大字板柳字土井 239-3

電話 73-2111（内線223）、FAX 73-2120

メール ita-koho@town.itayanagi.aomori.jp

この社会あなたの税がいきている

西北五税務関係団体協議会は、税知識の正しい理解と普及、納税道義の高揚を目的として、下記の団体で構成されています。

- ・五所川原商工会議所
- ・西つがる商工会連絡協議会
- ・北五地域商工会ブロック会
- ・東北税理士会五所川原文部
- ・五所川原税務署管内 青色申告会連合会
- ・公益社団法人五所川原法人会
- ・五所川原税務署管内 農業青色申告会連合会
- ・五彰会
- ・北五小売酒販組合
- ・鯉ヶ沢小売酒販組合

西北五税務関係団体協議会

申告所得税及び復興特別所得税の口座振替日は4月22日（月）、個人事業者の消費税及び地方消費税の確定申告の口座振替日は4月24日（水）です！

事務局（五所川原商工会議所内） 0173-35-2121（寺山）

板柳町職員の給与を公表します

板柳町職員の給与は、国やほかの地方公共団体との均衡などに配慮しながら町議会の審議を経て条例・規則で定めることになっています。その概要についてお知らせします。

人件費の状況

(普通会計決算)

区分	住民基本台帳人口(年度末)	歳出額 (A)	実質収支	人件費 (B)	人件費率 (B/A)
30年度	30.3.31 13,856 人	6,142,108 千円	278,900 千円	918,202 千円	14.9 %
29年度	29.3.31 14,079 人	5,947,664 千円	240,656 千円	917,842 千円	15.4 %

(注) 人件費には、特別職に支給される給料、報酬等を含みます。

特別職の報酬等の状況

(平成 30 年 4 月 1 日現在)

区分	給料月額等	期末手当		退職手当	
		6 月期	1.500 月分	町 長	45.5/100
給 料 (月額)	町 長	639,000 円	6 月期	1.500 月分	
	副町長	552,000 円	12 月期	1.700 月分	
	教育長	523,000 円	計	3.200 月分	
報 酬 (月額)	議 長	286,000 円	6 月期	1.500 月分	(算定方式) 退職の日における給料月額 × 在職月数 × 支給率 (支給時期) 任期ごと
	副議長	247,000 円	12 月期	1.700 月分	
	議 員	235,000 円	計	3.200 月分	

職員給与費の状況

(各年度一般会計予算)

区分	職員数 (A)	給与費				1人当たり 給与費 (B/A)
		給料	職員手当	期末手当・勤勉手当	計 (B)	
30年度	101 人	350,226 千円	34,570 千円	130,164 千円	514,960 千円	5,099 千円
29年度	101 人	354,004 千円	34,812 千円	126,397 千円	515,213 千円	5,101 千円

(注) 1. 職員手当には退職手当を含みません。 2. 給与費は当初予算に計上されたものです。

職員平均給料月額・平均給与月額及び平均年齢の状況

(平成 30 年 4 月 1 日現在)

区分	一般行政職			技能労務職		
	平均給料月額	平均給与月額	平均年齢	平均給料月額	平均給与月額	平均年齢
板柳町	281,000 円	310,246 円	39.0 歳	291,000 円	307,125 円	50.0 歳

(注) 1. 平均給料月額とは、平成 30 年 4 月 1 日現在における各職種ごとの職員の基本給の平均です。
2. 平均給与月額とは、給料月額と毎月支払われる扶養手当、住居手当、時間外勤務手当などの諸手当の額を合計したものです。

職員の初任給の状況

(平成 30 年 4 月 1 日現在)

区分		板柳町	国
		初任給	初任給
一般行政職	大学卒	180,700 円	180,700 円
	高校卒	148,600 円	148,600 円
技能労務職	高校卒	146,000 円	—
	中学卒	134,200 円	—

職員の経験年数別・学歴別平均給料月額の状況

(平成 30 年 4 月 1 日現在)

区分	一般行政職		技能労務職	
	大学卒	高校卒	高校卒	中学卒
経験年数10年以上15年未満	256,000 円	218,900 円	221,700 円	—
経験年数15年以上20年未満	316,900 円	278,600 円	229,300 円	—
経験年数20年以上25年未満	339,000 円	312,600 円	268,200 円	—
経験年数25年以上30年未満	362,800 円	361,200 円	301,400 円	—

(注) 経験年数とは、卒業後直ちに採用され引き続き勤務している場合は、採用後の年数をいいます。

一般行政職の級別職員数の状況

(平成 30 年 4 月 1 日現在)

区分	1 級	2 級	3 級	4 級	5 級	6 級	計
標準的な職務内容	主 事	主 査	主任主査・係長	課長補佐	課 長	課 長	
職 員 数	27 人	13 人	30 人	10 人	11 人	2 人	93 人
構 成 比	29.0 %	14.0 %	32.2 %	10.8 %	11.8 %	2.2 %	100.0 %
1年前の職員数	26 人	14 人	28 人	10 人	12 人	1 人	91 人
1年前の構成比	28.6 %	15.4 %	30.7 %	11.0 %	13.2 %	1.1 %	100.0 %

(注) 1. 板柳町の給与条例に基づく給料表の級区分による職員数です。2. 標準的な職務内容とは、それぞれの級に該当する代表的な職名です。

職員手当の状況

(平成30年4月1日現在)

区分	支給月期	板柳町		国		
		期末手当	勤勉手当	期末手当	勤勉手当	
期末手当 勤勉手当	6月期	1.175 月分	0.850 月分	1.225 月分	0.900 月分	
	12月期	1.325 月分	0.900 月分	1.375 月分	0.950 月分	
	計	2.500 月分	1.750 月分	2.600 月分	1.850 月分	
※職制上の段階、職務の級等による加算措置あり						
扶養手当	配偶者			6,500 円		
	子	1人につき		10,000 円		
	父母等	1人につき		6,500 円		
	満16歳の年度始めから満22歳の年度末までの子1人の加算額				5,000 円	
住居手当	借家・借間			限度額	27,000 円	
通勤手当	交通機関利用者(国と同じ)			限度額	55,000 円	
	自動車等使用者(国は31,600円)			限度額	24,400 円	
管理職手当				月額	28,000 円	
寒冷地手当	世帯主	扶養親族あり			年額	89,000 円
		扶養親族なし			年額	51,000 円
	その他の職員				年額	36,800 円
退職手当	板柳町			国		
	自己都合		応募認定・定年	自己都合		応募認定・定年
	勤続20年	19.6695 月分	24.586875 月分	勤続20年	19.6695 月分	24.586875 月分
	勤続25年	28.0395 月分	33.27075 月分	勤続25年	28.0395 月分	33.27075 月分
	勤続35年	39.7575 月分	47.709 月分	勤続35年	39.7575 月分	47.709 月分
	最高限度額	47.709 月分	47.709 月分	最高限度額	47.709 月分	47.709 月分
	その他の加算措置	定年前早期特例措置 (2%~45%加算) 職務の級に応じた調整額		その他の加算措置	定年前早期特例措置 (2%~45%加算) 職務の級に応じた調整額	
1人当たり平均支給額			19,939 千円			

(注) 退職手当の1人当たり平均支給額は、前年度に退職した全職種に係る職員に支給された平均額です。

部門別職員数の状況と主な増減理由 (各年度4月1日現在)

部門	区分	職員数		対前年 増減数	主な増減理由
		平成29年	平成30年		
一般行政 部門	議会	2	2	0	
	総務	30	31	1	新規事業に伴う増
	税務	7	7	0	
	農水	13	13	0	
	商工	2	2	0	
	土木	7	7	0	
	民生	9	9	0	
	衛生	12	12	0	
	小計	82	83	1	
特別行政 部門	教育	20	19	△1	用務員の退職に伴う減
	消防	0	0	0	
	小計	20	19	△1	
公営企業等 会計部門	病院	48	54	6	地域包括ケア病床増加、 医療ソーシャルワーカー業 務に伴う増
	水道	3	3	0	
	下水道	3	3	0	
	その他	12	12	0	
	小計	66	72	6	
合計		168	174	6	

(注) 職員数は一般職に属する職員数であり、地方公務員の身分を保有する休職者、派遣職員などを含み、教育長及び臨時又は非常勤職員を除いています。

ラスパイレス指数の状況

ラスパイレス指数とは、国家公務員の給与水準を100とした場合の地方公務員の給与水準を示す指数です。

年度	ラスパイレス指数
30年度	93.7
29年度	92.9
28年度	92.4
27年度	95.3
26年度	93.6
25年度	101.2

(各年度4月1日現在)

なぜ?どうして?

板柳町少年少女発明クラブ顧問

野呂茂樹先生のふしぎ! 科学教室

板柳町少年少女発明クラブ顧問の野呂茂樹先生が、みなさんを不思議な科学の世界へいざないます。



7 虹を理科的に見てみよう

今月は虹についてのクイズです。

【問1】虹の色の数はいくつでしょうか?

- ア 4色 イ 5色 ウ 6色 エ 7色
- オ 数え切れない

【問2】虹の最も内側は何色でしょうか。また、最も外側は何色でしょうか?

- ア 青 イ 黄 ウ 紫 エ 赤 オ 緑

【問3】虹はどんな天気で見えるでしょうか?

- ア 晴れ イ くもり時々晴れ ウ 雪
- エ 雨時々くもり オ 雨時々晴れ

【問4】虹が半分だけ見えることがあります。半分が見えないのはそこに何がいないからでしょうか?



どうして半分だけ見えるの?



- ア 氷の粒 イ 酸素 ウ 雨粒
- エ 二酸化炭素 オ 太陽光

【問5】あなたは正面に虹が見えています。このとき太陽はあなたから見てどの方向にあるでしょうか?

- ア 前方 イ 後方 ウ 右側 エ 左側
- オ 決まっていない

【問6】1日のうちで最も大きい虹が見えるのはいつ頃でしょうか?

- ア 朝 イ 昼 ウ 夕方 エ 夜
- オ いつでも同じ大きさ

【答えと解説】

【解答1】解答：全部正解

虹の色の数は国によって(人によっても)違っています。ロシアでは4色、ドイツでは5色、アメリカでは6色のようです。日本では虹は赤橙黄緑青藍紫の7色といわれています。理学的には虹の中で少しずつ色が変化して数え切れないくらいたくさん色があります。

【解答2】解答：外側はエー赤、内側はオー紫

ほとんどの場合このように見えます(外側が紫、内側が赤の虹もあります)。色の順序は見える方角や時間で変わることはありません。

【解答3】解答：オ

虹は雨粒に太陽光があたってできますから、雨と晴れ交互にある日に見えることが多いです。

【解答4】解答：ウ

虹は雨粒の中で太陽の光が屈折・反射して起こります。ですから雨粒と太陽光が必要です。虹が見えないのは、そのどちらかがないからです。

【解答5】解答：イ

虹は、太陽の光が雨粒の中で、屈折・反射をしてできます(下図)。そして、太陽とだいたい同じ向きに光がかえって行きます。ですから、虹と太陽はおおよそ反対方向にあります。



【解答6】解答：ア・ウ

雨粒に太陽の光が低い角度であたった時に、最も大きくて高い位置に虹が見えます。



ですから、太陽の位置が低い朝と夕方に大きな虹が見えます。昼に見える虹は、太陽が高いところにあるので、低い位置に少ししか見えません。



さらにもっと太陽が高くなると虹が見えなくなります。

*今回は、発明クラブ指導員成田盛先生に出題していただきました。

*板柳町少年少女発明クラブでは、一緒に活動する仲間や指導して下さる方を募集しています。興味のある方は町教育委員会生涯学習課(多目的ホールあぶる内)までご連絡を。☎72-1800

**「科学する心を養い、能力を高める町」(S) (板柳町民意識向上) **



板柳俳句会

- 春の雪すつぽりかくす無人駅 会津 はな
- 一枝の桜で飾る我が座敷 北畠 弘美
- 坪庭の縄のゆるみや春近し 三戸 武
- 春の夕汁の菜わけあふ湯治宿 坂本伊句子
- 春浅し今日の岩木を絵に描く 工藤 力
- 満開てふ桜古木の吐息かな 奈良 暮雪

おまわりさん 安全情報

新入学児童を交通事故から守ろう

- ・通学路や自宅周辺に危険な箇所がないか確認しましょう。
- ・道路を歩いている子供を見かけた時には、徐行や減速をし、思いやりのある運転をしましょう。
- ・ライトは早めに点灯しましょう。(4月…17:00～)

警察官(大卒)を募集します! ～輝く未来 君の力で～

【受験資格】1987年4月2日以降に生まれた者で、大学を卒業した者または2020年3月31日までに大学卒業見込みの者

【試験日程等】

- 公告日：4月26日(金)
- 受付期間：5月13日(月)～6月21日(金)
- 第一次試験：7月14日(日)[青森市、弘前市、八戸市]
- 第一次合格発表：7月19日(金)※予定
- 第二次試験：8月下旬[青森市]
- 最終合格発表：9月上旬

警察安全相談電話(相談・意見・要望) #9110
 性犯罪被害相談電話 #8103
 板柳警察署電話 73-3151
 板柳警察署ホームページ [板柳警察署](#) 検索



板柳町の交通事故概要

H31.1.1～3.17現在 () は前年比

発生件数	死者数	傷者数
4(-3)	0(-1)	5(-1)

5月、6月の祝日

- 天皇の即位の日 5月 1日
- 憲法記念日 5月 3日
- みどりの日 5月 4日
- こどもの日 5月 5日



～祝日には国旗を掲げましょう～



2月28日

りんごの里宿泊・体験推進協議会(長内将吾会長)主催による農家民宿希望者セミナーがふるさとセンターで行われ、約10人の参加者が農家民宿開業に関わる法律などについて学びました。

3月2日

板柳町少年少女発明クラブ(工藤明会長)の閉講式が町公民館で行われ、1年間科学実験工作やロボットコンテストに取り組んだクラブ員に修了証が授与されました。



3月3日

牡丹森地内の水田で松山風の会(松山清作会長)主催の「第24回子ども凧揚げ大会・板柳町凧揚げ大会」が開催され、約300人が凧揚げ技術を競い合いました。



3月10日

東日本大震災復興支援ライブ「ita-フェス2019」が町多目的ホール「あぶる」で開催され、来場者から集められた寄附金20,173円が町社会福祉協議会に寄附されました。



3月18日

青い森信用金庫板柳支店の外郭団体で組織する「青い森信用金庫板柳支店信友会」(外川輝和会長)が定時総会で販売した花の売上金20,000円を町社会福祉協議会に寄附しました。



3月20日

昭和58年から36年に渡り道路除雪業務に精励され、道路の安全確保と町民の生活維持に多大な貢献をされた功績により、工藤文隆さん(深味・65歳)へ町から感謝状が贈られました。





津軽らしい津軽、板柳がそれだった

小説家・越谷オサムさんが講演会

津軽地域が舞台の小説「いとみち」の作者・越谷オサムさん（東京出身）を招いた講演会が2月24日、町多目的ホール「あぶる」で行われました。同小説の主人公・相馬いとは、板柳町在住で弘前市内の高校に通う津軽三味線の達人で、メイドカフェのアルバイトを始めて成長していくストーリー。越谷さんは「主人公が住むのは津軽らしい津軽がある光景のところ。りんご畑が広がり、その向こうに岩木山がそびえてる。『ここだ!』と思った」と話し、取材で板柳町などを訪れた時のエピソードなどを語りました。

健康づくりに取り組む企業を応援

町と地域金融機関が協定を締結

3月15日、町と青森銀行、みちのく銀行、青い森信用金庫が「板柳町健康推進協定」を締結しました。町が健康推進に取り組む企業を「いたやなぎ健康推進事業所」に認定し、同事業所に対して町は健康づくり講座への講師派遣等、金融機関は融資の金利引き下げ等を行います。町と各金融機関が健康推進協定を締結するのは、県内町村では初のこと。締結式で成田誠町長は、「健康長寿の町づくりを目指す当町にとって協定は意義深く、町民や地域、職場の健康づくりに大きな期待を寄せている」と述べました。



話題 あれこれ



大きい実見つけた！

ふるさとセンターミニトマト収穫体験

3月18日、ふるさとセンターで幼保連携型認定こども園板柳第三保育所鶴住の園児11人がミニトマトの収穫を体験しました。今回の収穫体験は、19日から始まる一般向けの収穫体験に先立ったPRのため実施されたもので、子ども達は食べごろの実の見分け方や採り方を教わった後、色とりどりのミニトマトを収穫。白鳥結衣ちゃん（6歳）は「割れないように採るのが難しかったけど楽しかった。家族と一緒に食べます」と話しました。収穫体験は1人200円で約200グラムの収穫ができ、6月末まで実施予定です。

※生育状況によっては収穫体験ができない日もございますので、ふるさとセンター（☎72-1500）へ事前にお問い合わせください。

先進事例に学ぶまちづくり

板柳町・弘前大学連携調査研究事業講演会

町と弘前大学が共同研究を進める「ふるさとセンターの機能強化」の課題解決のヒントを得るため、3月22日、町多目的ホール「あぶる」でまちづくりをテーマとした講演会が開かれました。地域で活躍する人材育成事業を町の重要施策に掲げる高知県四万十町から同町人材育成推進センターの横山光一さんを、板柳町からはいたやなぎ「まち」プロジェクトの今浩一代表を講師に招き、それぞれのまちづくりについて講演、パネルディスカッションが行われ、町関係者など約60人が熱心に耳を傾けていました。



●げんきキッズカレンダー● 各種健診・地域子育て支援センター行事・ほか子育て支援情報

日	時間	行事名	場所	問い合わせ
7日(火)	9:00~9:15※	1才児健康相談	福祉センター 健康相談室	健康推進課 73-2111(内線184~186)
8日(水)	9:00~15:30※	子育て相談 ※電話等でご予約ください		
	10:00~11:30	体験保育「お庭で遊びましょう I」	幼保連携型認定こども園 板柳第一保育所鶴住 すこやかキッズ	幼保連携型認定こども園 板柳第一保育所鶴住 72-1530
9日(木)	12:00~12:15※	7か月児健診	福祉センター 健康相談室	健康推進課
	12:15~12:30※	4か月児健診		73-2111(内線184~186)
15日(水)	10:00~11:30	子育て講習「むし歯について」	幼保連携型認定こども園 板柳第一保育所鶴住 すこやかキッズ	幼保連携型認定こども園 板柳第一保育所鶴住 72-1530
16日(木)	10:00~11:30	おおきくな〜れ! (身長・体重測定)、 子育て講習「むし歯について」	小阿弥保育所鶴住 わくわくキッズ	小阿弥保育所鶴住 77-2501
17日(金)	10:00~11:30	★支援センターはちょっと遠くて…というお母さん、お父さん★ お子さんと近くの保育所で遊んだり一緒に楽しい時間を過ごしましょう! 施設交流活動 おともだち集まれ! 「ふれあい遊びをしましょう!」…ぜひお越しください!	板柳第二保育所	板柳第二保育所 73-2683
22日(水)	9:00~15:30※	子育て相談 ※電話等でご予約ください	福祉センター 健康相談室	健康推進課 73-2111(内線184~186)
23日(木)	11:50~12:10※	3才児健診	福祉センター 2階和室	
25日(土)	14:00~14:40	おはなし会	公民館 視聴覚室	生涯学習課 72-1800

※の時間は受付時間

■個別予防接種

「BCG」「四種混合」「麻しん・風しん」「二種混合」「日本脳炎」「ポリオ」「小児用肺炎球菌ワクチン」「ヒブワクチン」「水痘」「B型肝炎」の予防接種については、次の指定医療機関の診療時間内にいつでも受けられます。各予防接種の“接種年齢および日時”を確認し、母子健康手帳を持って接種を受けてください。(予約票は医療機関にあります。)

◆指定医療機関

- ・渡部胃腸科内科〔予約必要〕
月～金(9:00～18:00)、土(9:00～16:00)、
日・祝(9:00～11:00)
- ・田中外科内科医院〔予約必要〕
月・火・木・金(9:00～17:00)、水・土(9:00～12:00)
- ・野宮医院〔予約不要〕※ポリオのみ予約必要
月～金(8:45～17:00)、土(8:45～12:00)

●いきいきシルバーカレンダー● おもに65歳以上を対象とした健康づくり事業・ほか行事

日	時間	項目	場所	問い合わせ
7日(火)	10:00~11:00	いきいき体操教室	いきいきセンター	老人クラブ連合会 72-0965
8日(水)	・10:00~ ・13:30~	ふれあいデイ ・レクリエーション ・音楽療法	公民館	社会福祉協議会 72-1161
	10:00~11:00	いきいき体操教室	いきいきセンター	老人クラブ連合会 72-0965
21日(火)	・10:00~ ・13:30~	ふれあいデイ ・手先・指先をしよう ・健康体操	公民館	社会福祉協議会 72-1161

※介護予防事業「ふれあいデイ」に初めて参加を希望される方は事前にお問い合わせください。

予定変更の場合もありますので、事前に通知いたします。

●みんなのカレンダー● 各種講習会・ほか行事

日	時間	項目	場所	問い合わせ
8日(水)	8:45~9:15	糖尿病教室「食事療法の重要性について」	板柳中央病院 1階指導室	板柳中央病院 73-3231
10日(金)	9:00~12:00 13:30~16:00	こころの健康相談 ※司法書士による相談は午前のみ ※3日前までに要予約	福祉センター 健康相談室	健康推進課 健康推進係 73-2111(内線185)
	10:00~15:00	人権擁護及び行政相談合同相談所	役場2階 小会議室	総務課 73-2111(内線209)
15日(水)	8:45~9:15	栄養教室「コレステロールを控える食事について」	板柳中央病院 1階指導室	板柳中央病院 73-3231

りんごの里の人たち

276



選句された時はルンルン気分

東奥日報の「俳壇」で天位に

あいづ

會津 はな さん (実町・91歳)

「初笑ひ入れ歯が落ちさうまた笑ふ」。正月に孫とお汁粉を食べた際、餅が入れ歯に挟まって落ちそうになり笑いが起こったことを詠んだ句が、東奥日報の「俳壇」(二月十七日掲載)で天位に選ばれました。「まさか取れるとは思わず、二週間程ルンルンでした」と會津さん。俳句会の会長だったご主人の影響を受けて、自分もやってみようと平成八年に「俳壇」へ投稿したところ、佳作で掲載。「自分の句が活字になるのが楽しい」と、以降毎月投稿するようになりました。天位は今回が二度目。「これからもずっと『俳壇』へ投稿し続けたい」と笑顔で話してくれました。

■人の動き 2月末現在 …人口13,682人(-15)、男6,308人(-12)、女7,374人(-3)、世帯数5,470世帯(-1)
()は前月比

戸籍ガイド (2月届出分)・(敬称略)

おめでた

高谷 大夢(怜)	牡丹森
高谷 叶悟(怜)	牡丹森
藏澤 春香(道彦)	東雲町
青山 晴(真太郎)	文京町
三上 寛人(太一)	田中錦町
松橋 杏優(徹)	五林平
福土 凜(泰永)	沖

おくやみ

久米田 隆(67)	下常海橋
對馬 禮子(78)	掛落林
三上 明(77)	五幾形
阿保 誠(89)	田中錦町
佐藤 チエ(79)	栄町B
安田 ヤエ(94)	石野
諏訪とき彥(70)	横沢
田澤 富行(80)	柏木
北島 拓(28)	滝井
芦田 繁光(94)	掛落林
成田 千秋(90)	柏木
八木橋茂一(88)	表町
外崎 一夫(83)	掛落林
會津 はま(90)	文京町

おいわい

(石澤 亮太)	大俵
(三上 莉菜)	弘前市



★4月の町税等納期★ 5月7日(火)

- 町県民税(随期)
 - 国民健康保険税(随期)
 - 介護保険料(随期)
 - 後期高齢者医療保険料(随期)
 - 保育料(4月分)
 - 町営住宅使用料金(4月分)
 - 上下水道料金(3月分)
(上下水道料金口座振替日・5月7日)
- ※口座振替をご利用していない方は、手続き簡単で便利な口座振替のご利用をご検討ください。

みぎした

遂に板柳町にもマスコットキャラクターが誕生しました！今後の活躍が楽しみ。広報いたやなぎにも度々登場してもらう予定です。ので、「あぷりん」、よろしくね。(M)

- 板柳中央病院からお知らせ - 2019年ゴールデンウィーク中の開院日

4月27日～5月6日の10日間、休日となりますが、**4月30日(火)**と**5月2日(木)**の両日は**午前中**開院します。**4月30日の午前中は内科、耳鼻咽喉科の診療のみ、5月2日の午前中は内科の診療のみ**行います。

なお、救急患者については随時診療いたします。

【問い合わせ先】板柳中央病院 73-3231

